



## **NAVODILA ZA UPORABNIKE**

**25.05.2026**

<b>1.</b>	<b>17.17.101.0636_NOVO</b>	<b>3</b>
<b>1.1</b>	<b>Dopolnitve regulativa</b>	<b>3</b>
1.1.1	Dopolnitev kontrole količine apliciranega zdravila seznama A in B (Akt_114243)	3
1.1.2	Izpis glavarinskih količnikov po 1.2.2025 (Akt_113695)	3
1.1.3	Izjeme glede dodajanja storitev za hospitalne obravnave (Akt_114331)	5
1.1.4	Interna številka računa (Akt_114251)	5
1.1.5	Okrožnica 5/26	5
<b>1.2</b>	<b>Dopolnitve v programu</b>	<b>8</b>
1.2.1	Asistent (Medifit) - Naročanje v ČV/ČK dopolnitev atributa hasQueue (Akt_113842)	8
1.2.2	Asistent (Medifit) - v klic se pošljejo tudi titule zdravnikov - pred, za, pod (Akt_113599)	8
1.2.3	Izpis temeljnih in splošnih postopkov preko izpisa iz seznamov in analiz: Klinični postopki (Akt_114085)	8
1.2.4	Pravilen izpis podatkov infuzije na dokument (Akt_114349)	9
1.2.5	Prenaročanje planirane terapije z razlogom iz parametra (Akt_113994)	9
1.2.6	Matični indeks pacienta v zadevi pri pošiljanju elektronskih sporočil	10
1.2.7	Prenos terapij, ki so določene v okviru skupinske terapije na kartonček FTH (Akt_114362)	11
1.2.8	Privzeto dodajanje začetni in končni OVS za specialno terapijo (Akt_114012)	11
1.2.9	Seznam zatevkov eTTL: Shranjevanje datuma o opravljenem ali zavrženem opomniku (Akt_113895)	11
1.2.10	Popravek kontrole hkratnega obračuna SPP in kužnin (Akt_114323)	12
1.2.11	SPP storitve - dopolnitev kontrole (Akt_114525)	12
1.2.12	Hospital - izračun minut trajanja za glavne storitve - za fakturiranje (Nap_38680, Nap_39552)	12
1.2.13	Vrstomat-Hospitalni sprejem (Akt_114034)	12
1.2.14	Dopolnitve ePIZ	13
1.2.15	Seznami in analize - Diagnoze za statistiko in Hospitalne diagnoze (Nap_39291)	17
1.2.16	Besedila preteklih obravnav	18
1.2.17	DMS - Tiskanje dokumentov z opombo (Akt_113796)	19

# 1 17.17.101.0636\_NOVO

## 1.1 Dopolnitve regulativa

### 1.1.1 Dopolnitev kontrole količine apliciranega zdravila seznama A in B (Akt\_114243)

Dopolnili smo kontrolo količine apliciranega zdravila seznama A in B. Do sedaj je kontrola delovala na dnevni ravni in ne na posamezno aplikacijo. Od sedaj naprej pa kontrolira, da v sklopu posamezne aplikacije količina zdravila ne presega maksimalne količine, dovoljene v CBZ.

### 1.1.2 Izpis glavarinskih količnikov po 1.2.2025 (Akt\_113695)

V programu je na voljo nov izpis, ki prikazuje stanje registriranih pacientov z glavarinskimi količniki od 1. 2. 2025 naprej.

Glavarinski količniki so se spremenili za splošne ambulante in dispanzerje za otroke in šolarje (te ambulante uporabljate nov izpis, ostali izvajalci uporabljate obstoječi izpis Registrirani pacienti – stanje).

Izpis Registrirani pacienti – stanje po 1. 2. 2025 se nahaja:

- ISOZ: Sezname in analize – Pregledi – Podatki registracije

- BIRPIS: Sezname in analize – Registri – IOZ – Interni podatki o registriranih osebah – Podatki registracije

#### Opis izpisa:

Enota: vedno mora biti vpisana, saj program na podlagi enote določi dejavnost, za katero bo izpisal količnike. Če enota ni vpisana, program javi napako, da podatek manjka.

Izvajalec: vnos izvajalca je opsijski, vendar mora biti vpisan, če je spodaj izbrana vrsta izpisa po izvajalcu, sicer program javi napako, da podatek manjka.

Datum od: izpis prikaže stanje registriranih pacientov in vrednost glavarinskih količnikov na vpisani datum.

Spol: ker so novi količniki različni glede na spol pacienta, lahko filtrirate po spolu. Če pustite prazno, program izpiše podatke za oba spola.

Starost od in Starost do: ker so novi količniki določeni za vsako leto starosti posebej, lahko pripravite izpis za določen starostni interval (npr. od 20 do 30 let).

Po izvajalcu: če je izbrana ta možnost, program izpiše vse paciente, registrirane pri izvajalcu, določenem v filtru.

Po enoti: če je izbrana ta možnost, program izpiše vse paciente, registrirane v enoti, določeni v filtru.

Poimenski seznam: če izberete to možnost, program izpiše poimenski seznam vseh registriranih pacientov glede na izbrane filtre.

The screenshot shows a software interface with a left-hand menu and a right-hand configuration panel. The menu on the left is expanded to show 'Registrirani pacienti - stanje po 1.2.2025'. The configuration panel on the right is titled 'Nastavitve za prikaz' and includes the following settings:

- Struktura za:  Analitiko  Organizacijo
- Enota: SA108 (AMBULANTA SPLOŠNE MEDICINE)
- Izvajalec: 05580
- Datum od: 16.04.2026
- Oblika izpisa za Registrirani pacienti - stanje po 1.2.2025
- Spol: Z (ŽENSKI)
- Starost od: 25 Starost do: 45
- Po izvajalcu  Po enoti
- Poimenski seznam Urejenost: Po matičnem indeksu

## Izgled izpisa:

Program izpiše vsako starost v svojo vrstico in zraven podatek koliko žensk in koliko moških take starosti je registriranih, skupaj z vrednostjo količnika in seštevkom količnikov za določeno starost. Na koncu izpisa pa je skupni seštevek vseh podatkov.

Če za posamezno starost, ne obstaja noben registriran pacient, ki bi bil te starosti, potem vrstice s tako starostjo ne bo na izpisu.

V kolikor je izbrana možnost poimenski seznam, bodo pod izpisom vrednosti količnikov naštetih še posamezni pacienti.

ZD INFONET, Center Naklo CESTA NA OKROGLO 7, 4202 Naklo							
Podatki registracije - Registrirani pacienti - stanje po 1.2.2025							
Enota (iz izbranih zdravnikov): SA108 AMBULANTA SPLOŠNE MEDICINE Izvajalec (iz izbranih zdravnikov): 05580 Datum od: 16.04.2026 Spol: ŽENSKI Starost od: 25 Starost do: 45 Po enoti Urejeno po matičnem indeksu							
Starost	Moški	Količnik	Skupaj	Ženske	Količnik	Skupaj	Skupaj M+Ž
27	0	,5	0	4	,77	3,08	3,08
28	0	,51	0	1	,8	0,8	0,8
29	0	,52	0	2	,79	1,58	1,58
30	0	,54	0	2	,82	1,64	1,64
31	0	,54	0	4	,85	3,4	3,4
32	0	,55	0	3	,82	2,46	2,46
33	0	,57	0	6	,84	5,04	5,04
34	0	,56	0	6	,86	5,16	5,16
35	0	,56	0	3	,87	2,61	2,61
36	0	,58	0	7	,87	6,09	6,09
37	0	,58	0	4	,89	3,56	3,56
38	0	,59	0	8	,88	7,04	7,04
39	0	,6	0	9	,91	8,19	8,19
40	0	,62	0	4	,93	3,72	3,72
41	0	,61	0	4	,94	3,76	3,76
42	0	,63	0	6	,93	5,58	5,58
43	0	,64	0	4	,95	3,8	3,8
44	0	,65	0	9	,96	8,64	8,64
45	0	,66	0	10	,98	9,8	9,8
SKUPAJ	0		0	96		85,95	85,95
Mat.št.	Priimek in ime	Dat.roj.	št.KZZ	Dat.reg.	Zdravnik		
452		01.07.1983	030561063	06.12.1995	05580		
1275		02.10.1986	028461435	13.02.1997	05580		
2639		05.02.1982	030420645	01.01.1990	05580		
2907		05.07.1984	031563673	01.01.1990	05580		
3948		07.04.1981	030814804	09.02.1993	05580		
5290		09.11.1983	027288754	02.10.1995	05580		
5531		10.05.1981	030511823	20.01.1993	05580		
5607		10.07.1989	027464893	01.01.1990	05580		
5745		10.10.1980	029985070	01.01.1990	05580		

Za pravilnost podatkov na samem izpisu je potrebno iz ZZZS redno uvažati prekinjene izbire, saj le tako v programu dosegate realno stanje registriranih pacientov pri posameznih zdravnikih (tj. program sam od sebe ne more vedeti, da je pacient izbral drugega osebnega zdravnika v drugi ustanovi).

### Katalog Starostni intervali in količniki:

V ozadju novega izpisa je katalog Starostni intervali in količniki (Upravljanje - Katalogi - Katalogi obračunski - Starostni intervali in količniki), ki ima nekaj dopolnitev v filterih za iskanje, da lahko izvajalci preverjate/urejate vrednost količnikov, če je to potrebno. Te vrednosti načeloma vzdržujemo mi, če pa je potrebno, jih lahko urejate sami.

V filtre smo dodali Razlog, Spol, Starost in Datum, saj do zdaj količniki niso bili ločeni glede na spol in starost.

### Delovanje kataloga:

Konto ali dejavnost: vedno izberete dejavnost, za katero vas zanima izpis vrednosti količnikov (dejavnost prepisete iz enote, za katero vas zanima - npr. splošna ambulanta ima dejavnost 3 ali G, šolska in otroška pa Q).

Razlog: v tem katalogu je vpisanih več različnih količnikov (G - glavarinski količniki, O - količniki, ki se prištejejo v obračun storitev, glede na starost pacienta)

Spol in Starost: vpišete če vas zanima vrednost količnika za določen spol in starost

Datum: nove vrednosti količnikov s 1.2.2025 smo omejili še datumsko. V primeru, da bi čez določen čas začele veljati druge vrednosti, bi zdajšnje ukinili, zato z datumom iščete veljavno

vrednost na točno določen datum. Stari količniki nimajo vpisanega datuma, zato jih iščete brez datuma v filtru.

Starostni intervali in količniki

Konto  Dejavnost  
 Razlog: G Glavarina Starost (od - do): 25 45  
 OSNOVNA DEJ.(G) Spol: Z ŽENSKI Datum: 16.04.2026

Konto	Starostni interval	Dodatni količniki	Razlog	Dejavnost	Spol	Datum od	Datum do
25		0,7	G	G	Z	01.02.2025	
26		0,74	G	G	Z	01.02.2025	
27		0,77	G	G	Z	01.02.2025	
28		0,8	G	G	Z	01.02.2025	
29		0,79	G	G	Z	01.02.2025	
30		0,82	G	G	Z	01.02.2025	
31		0,85	G	G	Z	01.02.2025	
32		0,82	G	G	Z	01.02.2025	
33		0,84	G	G	Z	01.02.2025	
34		0,86	G	G	Z	01.02.2025	
35		0,87	G	G	Z	01.02.2025	
36		0,87	G	G	Z	01.02.2025	
37		0,89	G	G	Z	01.02.2025	
38		0,88	G	G	Z	01.02.2025	
39		0,91	G	G	Z	01.02.2025	
40		0,93	G	G	Z	01.02.2025	
41		0,94	G	G	Z	01.02.2025	
42		0,93	G	G	Z	01.02.2025	
43		0,95	G	G	Z	01.02.2025	
44		0,96	G	G	Z	01.02.2025	
45		0,98	G	G	Z	01.02.2025	

### 1.1.3 Izjeme glede dodajanja storitev za hospitalne obravnave (Akt\_114331)

Glede na pravila ZZZS smo dodali parameter NhcNotBOD, kjer sta kot vrednosti parametra navedeni storitvi E0763-Sobivanje starša in E0011-Nemedicinski oskrbni dan (storitve se v parameter vnesejo ločene z vejico).

Če se bivanje začne in konča isti dan, se storitev, navedena v tem parametru, ne doda in posledično ne gre v obračun.

V zavrnitveni napaki RSBZ0112 od ZZZS po fakturiranju sta ti dve storitvi navedeni kot posebnost, kjer napaka določa, da če sta datum začetka in datum konca obravnave isti dan in ne gre za storitvi E0011 ali E0763, se šteje 1 dan.

Za storitev E0763 je v opisu storitve dodatno navedeno, da se lahko obračuna za vsak dan sobivanja starša, če bivanje traja preko noči.

### 1.1.4 Interna številka računa (Akt\_114251)

Program omogoča, da ob spremembi delovnega datuma na prejšnje leto pri številčenju interne številke računa upošteva bazni datum in ne delovnega datuma.

### 1.1.5 Okrožnica 5/26

Okrožnica 5/26 ima datum 13.5.2026:

**- od 1.1.2026 dalje:**

#### 1. točka: Splošne ambulate – ukinitvev laboratorijske preiskave L0073 »Beta-hemolitični streptokok sk. A« s 1. 1. 2026

*Vsem izvajalcem splošnih ambulant, splošnih ambulant specializanta družinske medicine in splošnih ambulant - dodatno 0,5 DMS*

Ukinja se storitev L0073, ker se ta storitev že plačuje v sklopu LYM Q0284. ZZZS bo upošteval veljavnost sprememb, zato popravki za storitve, obračunane do vključno 31.5.2026 niso potrebni. Če je izvajalec za to storitev evidentiral samo evidenčno storitev L in ni evidentiral LYM Q0284 se lahko evidentira naknadno.

## **2. Druge obveznosti ZZS – financiranje obravnave vlog na komisiji II. stopnje za umetno prekinitev nosečnosti s 1. 1. 2026**

*UKC Ljubljana*

Na VZD 701825 se uvedejo 3 nove storitve za obračun vlog na komisiji II. stopnje za umetno prekinitev nosečnosti. Za lažji obračun že obravnavanih vlog za april se začasno uvaja storitev E0923, kjer se NE po posamezni osebi, ampak skupaj obračunajo vse obravnave na komisiji v tem obdobju.

Za obračun od 1.5. dalje pa se uvajata novi storitvi E0914 in E0920.

Nova PGO storitev E0923, ki omogoča obračun že obravnavanih vlog od 1. 4. 2026 do 30. 4. 2026, v dejavnosti 701 825 velja le od 1. 5. 2026 do 31. 5. 2026, zato se poroča v obdobje opravljenih storitev od 1. 5. 2026 do 31. 5. 2026, poleg računa je potrebno poslati Excel.

## **3. Uvedba novih prospektivnih programov 31 »Druge operacije na zgornjih in spodnjih okončinah«, 32 »Vstavitev ali zamenjava srčnega spodbujevalnika ali defibrilatorja« in 33 »Posegi pri ledvičnih kamnih« ter spremembe pri nekaterih obstoječih programih s 1. 1. 2026**

*Vsem izvajalcem akutne bolnišnične obravnave SPP*

Uvedejo se novi prospektivni programi 31, 32 in 33.

Pri obstoječih prospektivnih programih se pri šifrah 2, 4, 5, 8, 13, 15, 19 in 28 ter pri oznaki bolezni 2 spreminja nabor postopkov in diagnoz. Spremeni se vrstni red za ugotavljanje PP, kadar sta v eni obravnavi izvedena dva ali več programov.

## **4. Dopolnitev postopkov za obračunavanje dodatka za robotsko asistiran kirurški poseg E0631 s 1. 1. 2026**

*Vsem izvajalcem akutne bolnišnične obravnave z robotom*

Spreminja se nabor terapevtskih postopkov, za katere se lahko obračuna dodatek k SPP za storitev E0631. Za obračun dodatka mora biti iz šifranta K14.T SBD poleg izvedenega osnovnega posega beležen tudi postopek 96233-00; kadar osnovni poseg nima kode za endoskopsko izvedbo, pa je skladno s standardi kodiranja (standard 0023) poleg kode za osnovni postopek potrebno kodirati še kodo 30390-00 in 96233-00.

**- od 1.4.2026 dalje:**

## **5. Socialnovarstveni zavodi – nadzorovana zdravstvena obravnava v varovanih oddelkih (novi storitvi E0903 in E0904) s 1. 4. 2026**

*Vsem socialnovarstvenim zavodom*

Na VZD 644413 in 644418 se uvajata novi storitvi E0903 in E0904. Izvajalci storitve vnesejo tako, da se v število enot mere vnese število dni zdravstvene nege za osebo v varovanem oddelku.

**- od 1.4.2026 dalje:**

## **6. Dermatologija - nova storitev DER008 »Triaža nenujnih napotnic« s 1. 5. 2026**

*Vsem izvajalcem specialistične zunajbolnišnične zdravstvene dejavnosti dermatologije*

Na VZD 203206 se uvaja nova storitev DER008. Za storitev DER008 je dovoljeno navajanje in poročanje podatkov za CRPP.

## **7. Otorinolaringologija – nov LZM Q0364 »Govorna proteza« ter sprememba opisa storitve ORLSPEC049 »Menjava trahealne kanile« s 1. 5. 2026**

*Vsem izvajalcem specialistične zunajbolnišnične zdravstvene dejavnosti otorinolaringologije*

Uvedba nove storitve Q0364 in sprememba opisa ORLSPEC049, tako da je le to možno beležiti tudi v primeru vstavitve ali menjave govorne proteze.

## **8. Mobilni paliativni tim – spremembe seznama storitev s 1. 5. 2026**

*Vsem izvajalcem specialistične zunajbolnišnične zdravstvene dejavnosti mobilnega paliativnega tima*

Pri večini obstoječih storitev se spreminjajo opisi in/ali kadrovske oz. časovne normativi.

Pri MPT005, MPT006 in MPT007 se spreminja oznaka količine in maks. dovoljeno št. storitev na obravnavo.

Uvajajo pa se nove storitve MPT046, MPT047, MPT048, MPT049, MPT050 in MPT051. Storitve MPT050 se lahko izvaja samo na terciarnem zdrav. nivoju.

Ukinitev storitve MPT011.

#### **9. Paliativna oskrba otrok – spremembe seznama storitev s 1. 5. 2026**

*Vsem izvajalcem paliativne oskrbe otrok*

Sprejeta je bila prenova modela vrednotenja programa paliativne oskrbe otrok, ki med drugimi omogoča beleženje teh storitev tudi na sekundarni zdrav. ravni (poleg terciarne).

Pri obstoječih storitvah se spreminjajo kratki in dolgi opisi, za večino storitev se spreminjajo kadrovske normativi in pri vseh storitvah se uvajajo časovni normativi.

Uvajajo se nove storitve POO019, POO020, POO023 in POO024.

#### **10. Novi storitvi cepljenja dializnih bolnikov proti hepatitisu B (E0917) in pnevmokoknim okužbam (E0918) pri izvajalcih dializne dejavnosti s 1. 5. 2026**

*Vsem izvajalcem dializne dejavnosti*

Storitvi E0917 in E0918 se lahko obračunavata tudi v dializni dejavnosti, zato se uvajata na VZD 701825.

#### **11. Novi storitvi cepljenja proti pnevmokoknim okužbam in pasovcu v ambulantah NIJZ (E0921 in E0922) s 1. 5. 2026**

*NIJZ*

Uvajata se novi storitvi E0921 in E0922 na VZD 701825.

#### **12. Druge obveznosti ZZZS – sprememba obračunavanja vlog na komisiji I za umetno prekinitev nosečnosti s 1. 5. 2026**

*Vsem porodničnicam*

Z okrožnico 1/26 uvedeni storitvi E0913 se spremeni opis in uvede se nova storitev E0919.

#### **- od 15.5.2026 dalje:**

#### **13. Ukinitev kontrole nad podatkom »Število izdanih pakiranj v okviru brezšivne skrbi« s 15. 5. 2026**

*Vsem izvajalcem akutne bolnišnične obravnave v dejavnosti preskrbe z zdravili v okviru brezšivne skrbi (143 367)*

Umika se kontrola AORZ 132, tako da bo omogočena izdaja zdravila v količini večji od enega pakiranja.

#### **- od 1.6.2026 dalje:**

#### **14. Pnevmoologija – sprememba parametra za kontrolo podatka »Trajanje obravnave je lahko daljše od 1 dne« s 1. 6. 2026**

*Vsem izvajalcem specialistične zunajbolnišnične zdravstvene dejavnosti pnevmologije*

Za VZD 229239 se spremeni K4 šifrant, pri podatku "Trajanje obravnave je lahko daljše od 1 dne" iz N na D, torej sta si lahko datum začetka in datum konca obravnave različna.

#### **15. Medicina dela – nova kontrola obračuna in sprememba nivoja planiranja za storitev 41302 »Preventivni zdravstveni pregled kategoriziranega športnika« s 1. 6. 2026**

*Vsem izvajalcem preventivnih pregledov športnikov v medicini dela*

Za storitev 41302 v seznam 15.141 uvajajo nov informativni podatek izjema glede na pogodbo, ki določa da lahko to storitev obračunavajo samo določeni izvajalci (UKC Lj, UKC Mb in ZD Celje). Hkrati se spremeni nivo planiranja iz Z0048 v Z0030.

#### **16. Ukinitev obračunskih storitev LJM za krvne komponente Q0344 - Q0357 iz seznama storitev 15.28a s 1. 6. 2026**

Vsem izvajalcem bolnišnične in specialistične zunajbolnišnične zdravstvene dejavnosti, ki uporabljajo krvne komponente

S 1.6. se ukinjajo storitve Q0344-Q0357, ki jih izvajalci lahko obračunajo ZZZS do 31.3.2025, po tem datumu pa ZZZS porabo plačuje direktno transfuzijskim centrom. Zaračunavanje porabe do 31. 3. 2025 velja tudi za obravnave, ki so se začele pred 31. 3. 2025 in zaključile po 31. 3. 2025 najkasneje do 31. 5. 2026. Za obravnave, zaključene od 1. 6. 2026 dalje, bo omogočeno le evidenčno poročanje porabe s storitvami Q0346E, Q0347E in Q0349E - Q0357E.

## 17. Fizioterapija – sprememba opisa fizioterapevtskega postopka FT047 »FT GIN« s 1. 6. 2026

Zdravstveni dom Kranj, Splošna bolnišnica Izola ter Bolnišnica za ženske bolezni in porodništvo Postojna

Dopolnitev dolgega opisa FTH postopka FT047, tako da ga lahko izvajajo še ZD Kranj, SB Izola in porodnišnica Postojna.

### 1.2 Dopolnitve v programu

#### 1.2.1 Asistent (Medifit) - Naročanje v ČV/ČK dopolnitev atributa hasQueue (Akt\_113842)

Za potrebe naročanja na termin ali v čakalno vrsto smo v sklopu integracije z Medifitom v klic dodali atribut 'hasQueue'. Če je atribut 'hasQueue' prazen, naročanje v čakalno vrsto ni mogoče. V nasprotnem primeru (če je atribut 'hasQueue' poln) je naročanje v čakalno vrsto možno. S to dopolnitvijo smo omogočili, da se naročnik sam odloči, ali bo aktivnost naročil na termin ali v čakalno vrsto.

#### 1.2.2 Asistent (Medifit) - v klic se pošljejo tudi titule zdravnikov - pred, za, pod (Akt\_113599)

Za potrebe naročanja smo v sklopu integracije z Medifitom dopolnili pošiljanje titul izvajalca pred, za in pod imenom. Podatki se prepišejo iz polj:

Izbrani zdravstveni delavec NEZNANI ZDRAVNIK

Oznaka zdravstvenega delavca: 14403

Preimek: NEZNANI

Ime: ZDRAVNIK

Zdravnik: 1 Zdravnik  Obstaja v ZZZS katalogu zdravnikov

Stroskovno mesto:

EMŠO:

Status izvajalca: 1

Tip izvajalca: Z ZDRAVNIK

Poklic:

Datum rojstva: . .

Datum smrti: . .

Interni: N NE

Izobrazba:

IVZ šifra: 14403

Kratko ime:

Akademski naziv pred imenom: dr.

Akademski naziv za imenom: dr. med.

Akademski naziv pod imenom: spec.

Ime in preimek za izpis:

Oznaka vrste kadra:

Uporabnik: ...

Tarifa:

Zunanja koda:

Številka profesionalne kartice:

Tip storitve za obračun:

#### 1.2.3 Izpis temeljnih in splošnih postopkov preko izpisa iz seznamov in analiz: Klinični postopki (Akt\_114085)

V programu smo dopolnili izpis kliničnih postopkov za temeljne in podporne postopke, ki jih je potrebno poročati po Uredbi o programih storitev obveznega zdravstvenega zavarovanja,

zmogljivostih, potrebnih za njegovo izvajanje, in obsegu sredstev. V 200. členu uredba določa razmerje med opravljenimi temeljnimi in podpornimi postopki za program fizioterapije. Dopolnitev najdete pod Sezname in analize → Opravljeno delo → Poročila → Klinični postopki, kjer za Tip posega izberete 4 – Fizioterapija, za Tip postopka pa T – temeljni postopek ali P – podporni postopek.

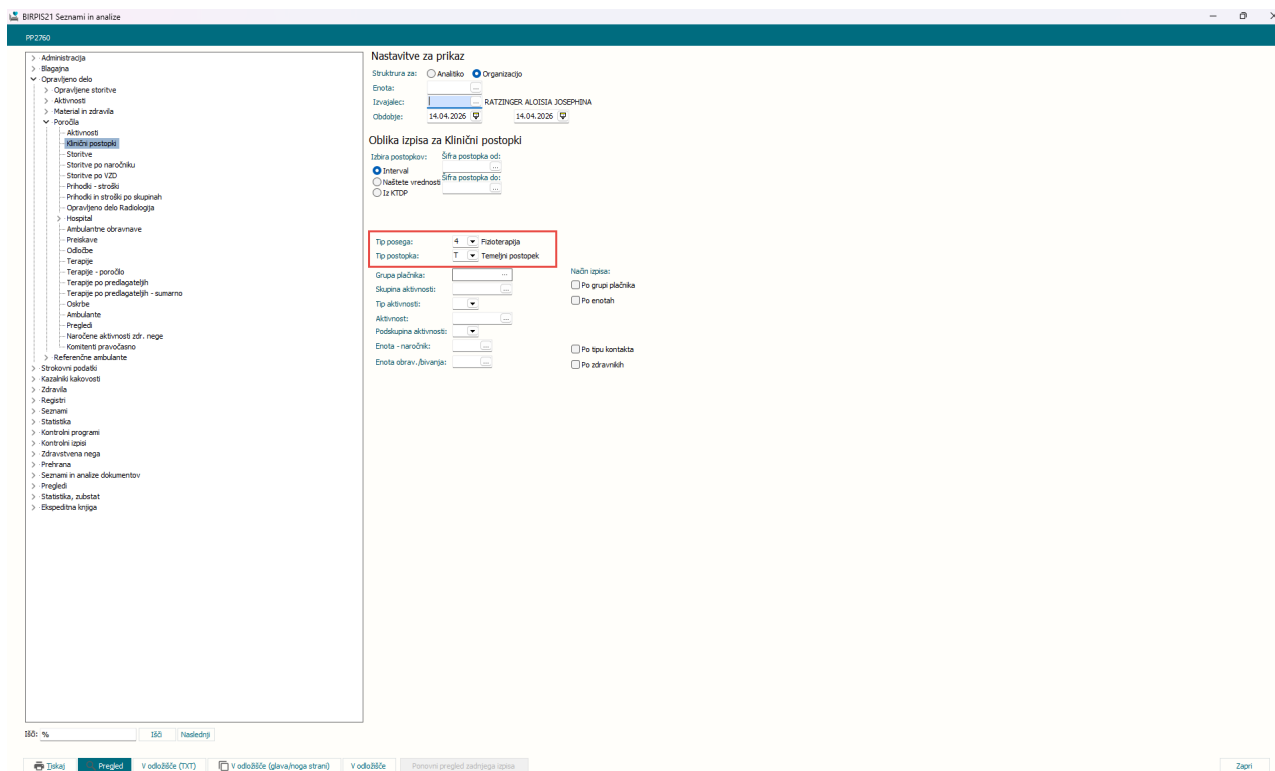

## 1.2.4 Pravilen izpis podatkov infuzije na dokument (Akt\_114349)

V programu x21 smo popravili izpis podatkov o infuzijah za izpise na dokumente, da so enaki izpisom v programu eTTL.

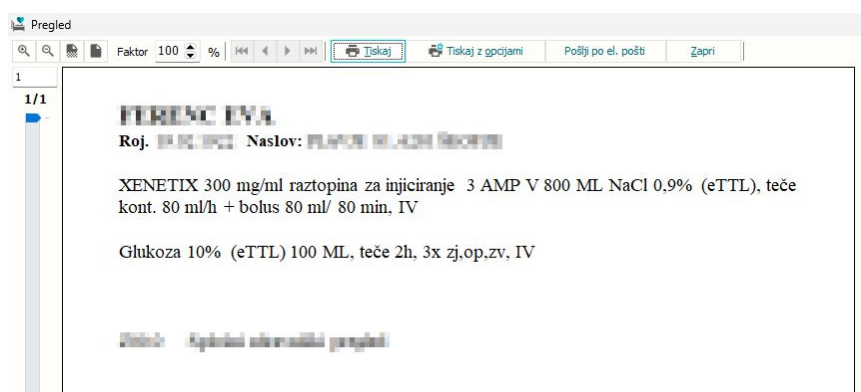

## 1.2.5 Prenaročanje planirane terapije z razlogom iz parametra (Akt\_113994)

Za fizioterapijo v modulu Planiranje in razporejanje smo dopolnili, da se pri spremembi ure že razporejene terapije znotraj dneva (za posamezno ali več označenih terapij) razlog za prenaročanje vzame iz parametra, enako kot pri zavrnitvi ali brisanju terapije.

Razporejanje terapij - [314174] ZAVAROVANEK ALEŠ - ČV Akt.: 2574P, Datum: 21.10.2025

**ZAVAROVANEK ALEŠ**  
 Prihod: 13.04.2026  
 Odhod: 31.07.2026  
 Soba:  
 Nap. dok.: Del.nal.fiziot.  
 Več terapij na dan  
 Ena terapija na več dni  
 Od: 16.04.2026 07:00  
 Do: 31.07.2026 20:00  
 Trajanje: 00:05  
 ponedeljek  
 torek  
 sreda  
 četrtek  
 petek  
 sobota  
 nedelja  
 Terapevtska mesta:

Koda	Opis aktivnosti	Začetna ura	Planirano	Razporejeno	Izvedeno	Opomba
Z-1044	FTH SPREJEM		10	0	0	
Z-1045	FTH ODPUST		20	19	2	
<input checked="" type="checkbox"/>	1. FTH ODPUST	13.11.2025 08:35	202FTO 202 FTH ODPUST			
<input checked="" type="checkbox"/>	2. FTH ODPUST	14.11.2025 08:35	202FTO 202 FTH ODPUST			
<input checked="" type="checkbox"/>	3. FTH ODPUST	13.04.2026 08:10	202FTO 202 FTH ODPUST			
<input checked="" type="checkbox"/>	4. FTH ODPUST	15.04.2026 08:15	202FTO 202 FTH ODPUST			
<input checked="" type="checkbox"/>	5. FTH ODPUST	16.04.2026 10:35	202FTO 202 FTH ODPUST			
<input checked="" type="checkbox"/>	6. FTH ODPUST	17.04.2026 10:35	202FTO 202 FTH ODPUST			
<input checked="" type="checkbox"/>	7. FTH ODPUST	20.04.2026 10:35	202FTO 202 FTH ODPUST			
<input checked="" type="checkbox"/>	8. FTH ODPUST	21.04.2026 08:30	202FTO 202 FTH ODPUST			
<input checked="" type="checkbox"/>	9. FTH ODPUST	22.04.2026 08:25	202FTO 202 FTH ODPUST			
<input checked="" type="checkbox"/>	10. FTH ODPUST	23.04.2026 08:25	202FTO 202 FTH ODPUST			
<input checked="" type="checkbox"/>	11. FTH ODPUST	24.04.2026 08:25	202FTO 202 FTH ODPUST			
<input checked="" type="checkbox"/>	12. FTH ODPUST	28.04.2026 08:15	202FTO 202 FTH ODPUST			
<input checked="" type="checkbox"/>	13. FTH ODPUST	29.04.2026 08:15	202FTO 202 FTH ODPUST			
<input checked="" type="checkbox"/>	14. FTH ODPUST	30.04.2026 08:15	202FTO 202 FTH ODPUST			
<input checked="" type="checkbox"/>	15. FTH ODPUST	04.05.2026 08:15	202FTO 202 FTH ODPUST			
<input checked="" type="checkbox"/>	16. FTH ODPUST					
<input checked="" type="checkbox"/>	17. FTH ODPUST					
<input checked="" type="checkbox"/>	18. FTH ODPUST					
<input checked="" type="checkbox"/>	19. FTH ODPUST					
<input checked="" type="checkbox"/>	20. FTH ODPUST					

Vnos razloga

Razlog umika iz čakalne knjige:  N01  Zaradi sprememb medicinskih indikacij storitev za pacienta ni več potrebna

Obrazložitev:

Preklical:  Pacient

Datum opravičila:

Upravičenost odpovedi:

Moratorij do:

**202FTO**

08:00 - 08:05
08:05 - 08:10
08:10 - 08:15
08:15 - 08:20
08:25 - 08:30
08:30 - 08:35
08:35 - 08:40

vse terapije od 15.04.2026 dalje

Št. planiranih: 30 Točke iz napotnega dokumenta: 0 Točke razporejene: 0 Trajanje: 95 R69 Neznani in neopredeljeni vzroki bolezni  
 Št. razporejenih: 19 Točke planirane: 0 Samoplačniški del storitev (vsota z DDV): 0,00 EUR R69. Neznani in neopredeljeni vzroki bolezni

Opombe, komentari

DB 1  
DB 2  
DB 3  
**GIBANJE**  
line vaje - pasivne  
anje sklepa - pasiv  
**IJE**  
anje sklepa - ind.  
anje sklepa  
**IJE**  
sprostitve celega t  
sprostitve delov te  
**RAPIJA V BAZENI**  
azenu z asistenco

## 1.2.6 Matični indeks pacienta v zadevi pri pošiljanju elektronskih sporočil

V programu smo omogočili, da se pr pošiljanju elektronskih sporočil, v zadevo lahko vključi tudi matični indeks pacienta.

Predvsem vam bo to v pomoč pri iskanju pacienta, ko uporabniki odgovarjajo na vaša sporočila in imate več pacientov z istim imenom in priimkom.

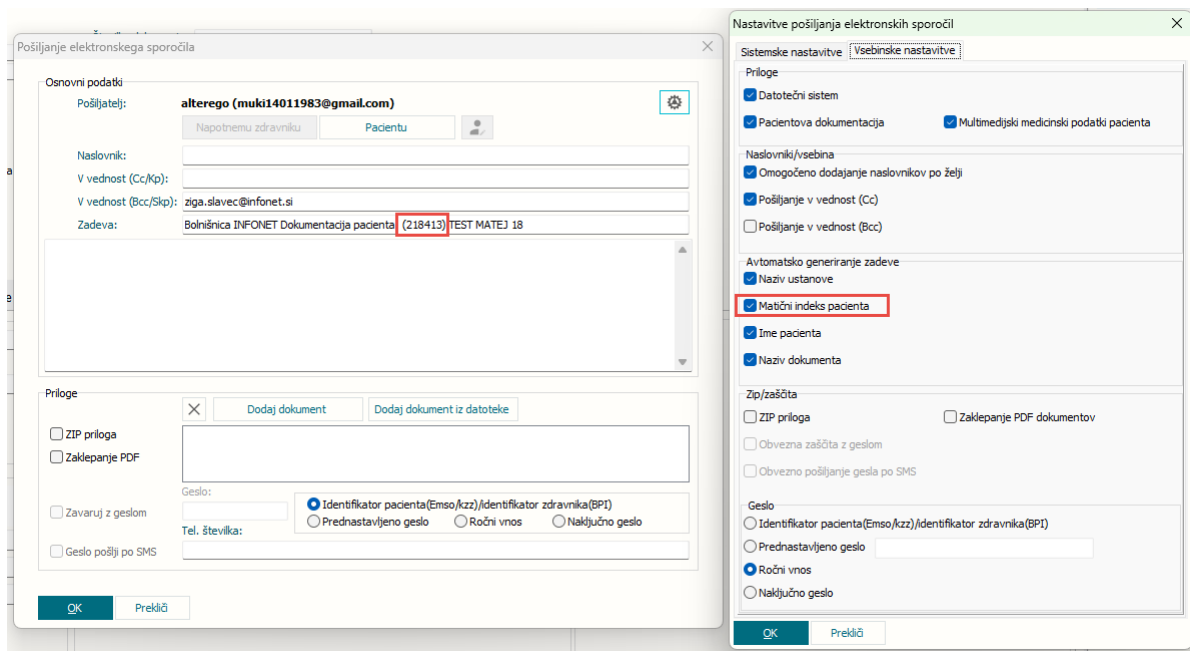

### 1.2.7 Prenos terapij, ki so določene v okviru skupinske terapije na kartonček FTH (Akt\_114362)

V programu smo dopolnili izpis parametrov %SkupinskePlaniraneTerapije in %SkupinskePlaniraneTerapBrezKol. Oba parametra za izpis sta do sedaj delovala le, če je bil plan povezan z obravnavo. Dopolnili smo, da se terapije izpišejo tudi, če plan ni povezan z nobeno obravnavo.

### 1.2.8 Privzeto dodajanje začetni in končni OVS za specialno terapijo (Akt\_114012)

V programu smo dopolnili, da se ob kreiranju plana terapij za pacienta z eDelovnim nalogom za specialno fizioterapijo na plan terapij pravilno dodata aktivnosti OVS začetni in OVS končni, ki služita za poročanje o specialni fizioterapiji.

Nastavitev je določena v parametru  
 aiPhysiotherapyPlan.DefaultActTypeForDocType=F:2574.TERZ,T-OVS-K,T-OVS-Z&F:2575.TERZ,TER60&F:2577.T-132,T-129B;

kjer je:

F – tip dokumenta P21

2574 – VZS, ki velja za P in K

T-OVS-K,T-OVS-Z – naštetje aktivnosti, ki se dodajo na plan terapij

V parametru je lahko navedenih več kombinacij, ločenih z znakom &.

### 1.2.9 Seznam zatevkov eTTL: Shranjevanje datuma o opravljenem ali zavrženem opomniku (Akt\_113895)

V programu X21 smo v povezavi s programom eTTL dopolnili delovanje opomnikov, ki se kreirajo v eTTL.

Ko v programu X21 opomnik opravite ali zavrnete, se v podatkovno bazo zapišeta sistemski datum in ura klika. Ta datum se kasneje prikazuje v programu eTTL.

### 1.2.10 Popravek kontrole hkratnega obračuna SPP in kužnin (Akt\_114323)

Popravljen je kontrola za hkratni obračun SPP in kužnin. Če plačnik na obravnavi ni ZZZS, se SPP in kužnine lahko obračunajo tudi, če izvidi še niso na voljo. V primeru plačnika ZZZS pa je potrebno počakati na izvide kužnin, nato se obravnava lahko obračuna.

### 1.2.11 SPP storitve - dopolnitev kontrole (Akt\_114525)

Dopolnili smo delovanje na SPP ekranu pri dodajanju SPP storitev ob ponovni izvedbi akcije Izračun\_SPP. V določenih primerih se je lahko zgodilo, da se je na obračun dodalo več SPP storitev.

Več razlage: Pred dodajanjem nove SPP storitve algoritem preveri, ali je SPP storitev že dodana na obravnavi. Do sedaj je preverjal 650 SPP storitev, ki veljajo od leta 2004. Z dopolnitvijo se v kontroli upošteva tudi 350 SPP grup, ki veljajo od 1. 1. 2023 dalje.

Dopolnjena je tudi vrednost parametrov aiPrimeriSPP in aiPrimeri.

### 1.2.12 Hospital - izračun minut trajanja za glavne storitve - za fakturiranje (Nap\_38680, Nap\_39552)

Dopolnili smo za hospital izračun minut trajanja za glavne storitve - to se dogaja ob akciji Obračunaj. Občasno ste namreč za določene posebne kombinacije storitev in premestitev imeli zaplete ob fakturiranju, saj ima ZZZS tu ostre kontrole, niti za eno minuto ne dovolijo razlike.

### 1.2.13 Vrstomat-Hospitalni sprejem (Akt\_114034)

**Vrstomat sedaj omogoča registracijo in sprejem pacientov za hospitalne oddelke.**

Naročanje pacienta znotraj BIRPIS ostane nespremenjeno – pacienta se napoti na aktivnost ali preko 'Razporeditev namestitev'.

Označevanje začasnega ali vikend odpusta za pacienta ostane nespremenjeno.

**Vrstomat za hospital podpira:**

- prvi sprejem pacienta, naročenega na hospitalne aktivnosti preko 'Nova napotitev',
- prvi sprejem pacienta, naročenega na hospitalno aktivnost preko 'Razporeditev namestitev',
- sprejem pacienta iz začasnega odpusta z rezervirano ali sproščeno posteljo,
- sprejem pacienta iz vikend odpusta z rezervirano ali sproščeno posteljo.

**Ob prvem sprejemu pacienta, naročenega na hospitalno aktivnost, se:**

- odpre hospitalna obravnava za pacienta na nadrejeni enoti,
- izvede naročeno bivanje v status 'sprejet'.

Če je pacient naročen preko 'Razporeditev namestitev', se bivanje poveže na že izbrano posteljo.

## Ob sprejemu pacienta iz začasnega ali vikend odpusta se:

- izvede naročeno bivanje v status 'sprejet'.

Če je pri začasnem ali vikend odpustu označeno, da postelja ostane rezervirana, se bivanje poveže na že izbrano posteljo.

## Podatki vseh aktivnosti se črpajo iz 'Čakalne liste' in ne iz 'Čakalne knjige'. Čakalna knjiga za hospitalne registracije ni relevantna.

Ob registraciji pacienta na vrstomatu se preveri:

- ali je pacient naročen na hospitalno aktivnost,
- ali je pacient prišel na datum iz 'Čakalne liste'.

Registracija na vrstomatu za hospitalni sprejem preverja le datum sprejema.

Dovoljeno obdobje uspešne registracije (na primer en dan pred datumom iz 'Čakalne liste' ali en dan po njem) je možno nastaviti preko vrednosti parametrov.

Ob uspešni registraciji se pacient avtomatsko pojavi:

- na seznamu 'Pacienti na oddelku',
- na seznamu 'Registracije na vrstomatu', kjer se mu dodelita zaporedna številka in prostor za hospitalni oddelek.

Povezava med prostorom in hospitalnim oddelkom se določi v 'Katalogu prostorov'.

### 1.2.14 Dopolnitve ePIZ

#### Dopolnitve v obrazcu ePIZ

V rubriki 'Predlagano obdobje zadržanosti' je dodan stolpec, ki omogoča takojšen vpogled v dodatne diagnoze, če so te vnesene.

Če uporabnik kot razlog vnese poškodbo, se v programu avtomatsko odpre okno za vnos vzroka poškodbe.

Datum od	Datum do	Dolžan delati ur na dan	Dolžan delati ur na teden	Zadržan ur na dan	Razlog	Diagnoza	Dodatne diagnoze	Vrsta zadržanosti
05.05.2026	05.05.2026	4	20	4	POKLIČNA BOLEZEN	M545 Bolečina v križu	S341	Polna

#### Rubriki 'Utemeljitev predloga' in 'Sporočilo imenovanemu zdravniku'

V označenih poljih je omogočeno hitro vnašanje podatkov iz predhodnih obravnav.

8 - UTEMELJITEV PREDLOGA

Delo oz. delovne obremenitve  
Testno besedilo za izdajo ePIZ-a.  
Pacient se zdravi zaradi bolečin v križu. Težave se kažejo v obliki bolečine, omejene gibljivosti, utrujenosti in se kljub dosedanjemu zdravljenju še vedno pojavljajo.

Utemeljitev predloga  
M54.5 Bolečina v križu

9 - PODATKI O DOPOLNITVI  
Brez dopolnitve

10 - SPOROČILO IMENOVANEMU ZDRAVNIKU  
Sporočilo zdravniku  
TST PREGLED (05.05.2026 11:13)  
Diagnoza: M54.5 Bolečina v križu

Uporabnik se z miško postavi v želeno polje in z desnim klikom izbere možnost 'Besedila preteklih obravnav'.

Iz seznama lahko izbere posamezen medicinski podatek in ga s klikom na gumb [Izberi] vstavi v izbrano polje.

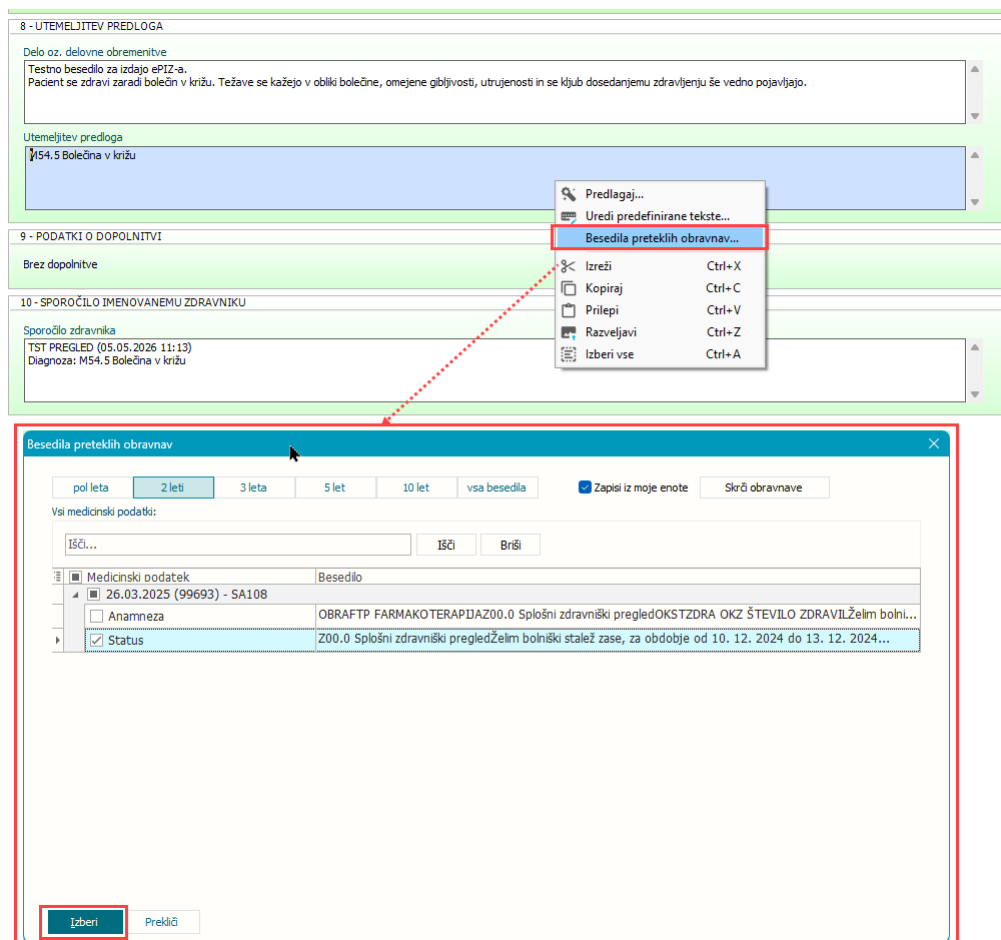

### Omejitev vnosa besedila

- Posamezna polja imajo omejeno število dovoljenih znakov. Če je besedilo daljše od dovoljenega, se presežek samodejno odreže.
- Največje dovoljeno število znakov:
  - 'Delo oz. delovne obremenitve' do 500 znakov
  - 'Utemeljitev predloga' do 1500 znakov
  - 'Sporočilo zdravnika' do 1500 znakov

### Dopolnitve v ePIZ podpisni mapi

Podpisna mapa omogoča pregledovanje oz. pošiljanje več ePIZ obrazcev hkrati.

### Filtriranje podatkov

Posodobljen je nabor filtrov, ki omogoča bolj pregleden prikaz podatkov:

- **Obdobje kreiranja (od - do)**
  - Polje se samodejno napolni s prvim dnevom preteklega meseca.
  - Datum je možno ročno spremeniti ali izbrisati.
- **Obdobje pošiljanja (od - do)**
- **Obdobje zadržanosti (od - do)**
- **Zdravnik**

- Polje se samodejno izpolni s prijavljenim zdravnikom.
- Vrednost je mogoče prilagoditi ali izbrisati.
- **Enota**
- **Pacient**
- **Status** – deluje preko vklopnih/izklopnih gumbov
  - Kreirani
  - Kontrolirani (privzeto vklopljeni)
  - Podpisani (privzeto vklopljeni)
  - Poslani
  - Prebrani iz On-line

## Seznam ePIZov

Posodobljen je tudi seznam ePIZov, ki vsebuje stolpce, prikazane na sliki.

Ikona 'Prikaži / Skrij / Premakni stolpce' (označena z zelenim kvadratom) omogoča:

- poljubno skrivanje ali prikaz posameznih stolpcev,
- spreminjanje vrstnega reda stolpcev.

Nastavitve se shranijo na uporabnika.

V primeru nezaželene spremembe pogleda lahko z desnim klikom miške in izbiro 'Povrni pogled' ponovno vzpostavite privzete nastavitve.

ePIZ	MI	Pacient	Šifra	Zdravnik	Enota	Datum pošiljanja	Datum kreiranja	Datum zadržanosti...	Datum zadržanosti...	Vrsta pravice	Priloge
<input checked="" type="checkbox"/>		34859 NADOMESTILO FON ČRT-ČRTOMIR	13971 ZAVAROVANEC OSEBA87	556 SPLOŠNA 5 ENAROČANJE	17.04.2026	17.04.2026	17.04.2026	Zadržanost od dela			
<input checked="" type="checkbox"/>		34859 NADOMESTILO FON ČRT-ČRTOMIR	13971 ZAVAROVANEC OSEBA87	556 SPLOŠNA 5 ENAROČANJE	07.04.2026	07.04.2026	07.04.2026	Zadržanost od dela			
<input checked="" type="checkbox"/>		34859 NADOMESTILO FON ČRT-ČRTOMIR	13971 ZAVAROVANEC OSEBA87	556 SPLOŠNA 5 ENAROČANJE	25.02.2026	25.02.2026	23.02.2026	Zadržanost od dela			
<input checked="" type="checkbox"/>		34859 NADOMESTILO FON ČRT-ČRTOMIR	13971 ZAVAROVANEC OSEBA87	556 SPLOŠNA 5 ENAROČANJE	25.02.2026	25.02.2026		Zdravljsko zdravljenje			
<input type="checkbox"/>	1001799	34859 NADOMESTILO FON ČRT-ČRTOMIR	13971 ZAVAROVANEC OSEBA87	556 SPLOŠNA 5 ENAROČANJE	25.02.2026	25.02.2026	25.02.2026	Zadržanost od dela			
<input type="checkbox"/>	1001556	34859 NADOMESTILO FON ČRT-ČRTOMIR	13971 ZAVAROVANEC OSEBA87	556 SPLOŠNA 5 ENAROČANJE	05.02.2026	05.02.2026	05.02.2026	Zadržanost od dela			
<input type="checkbox"/>	1001533	34859 NADOMESTILO FON ČRT-ČRTOMIR	13950 ZAVAROVANEC OSEBA73	SA161 TST AMBULANTA SPLO...	03.02.2026	03.02.2026	27.01.2026	27.01.2026	Zadržanost od dela		

## Stolpec Priloge

- V tem stolpcu se prikaže ikona sponke, kadar so ePIZu dodane priloge.
- Ob premiku miške nad ikono se prikaže namig ('hint') s seznamom dodanih prilog.
- S klikom na ikono se odpre ePIZ in uporabnik je samodejno preusmerjen na poglavje 12.

ePIZ - podpisna mapa

Obdobje kreiranja: 01.01.2026 Zdravnik: ...  
 Obdobje pošiljanja: ... Enota: ...  
 Obdobje zadržanosti: ... Vrsta pravice: ...  
 Pacient: ...

Status

Kreirani  Kontrolirani  Podpisani  Poslani  Prebrani iz On-Line

ePIZ	MI	Pacient	Šifra	Zdravnik	Priloge	Enota	Datum pošiljanja	Datum kreiranja	Datum zadržanos...	Datum zadržanos...	Vrsta pravice
<input checked="" type="checkbox"/>	1001533	34859 NADOMESTILO FON ČRT-ČRTOMIR	13950	ZAVAROVANEC OSEBA73		SA161 TST AMBULANTA SP...	03.02.2026	03.02.2026	27.01.2026	27.01.2026	Zadržanost od dela
<input type="checkbox"/>	1001556	34859 NADOMESTILO FON ČRT-ČRTOMIR	13971	ZAVAROVANEC OSEBA87		Zapis o boleznih - Medicinska dokumentacija Zapis o boleznih - Medicinska dokumentacija	05.02.2026	05.02.2026	05.02.2026		Zadržanost od dela
<input type="checkbox"/>	1001860	34859 NADOMESTILO FON ČRT-ČRTOMIR	13971	ZAVAROVANEC OSEBA87		556 SPLOŠNA 5 ENAROČANJE	07.04.2026	07.04.2026	07.04.2026		Zadržanost od dela

## Dopolnitve v ePIZ - pacient

### Filtriranje podatkov

Tudi v pogledu za pacienta je posodobljen nabor filtrov:

- **Obdobje kreiranja (od - do)**
  - Polje se samodejno napolni s prvim dnevom preteklega meseca.
  - Datum je možno ročno spremeniti ali izbrisati.
- **Obdobje pošiljanja (od - do)**
- **Obdobje zadržanosti (od - do)**
- **Zdravnik**
  - Polje se samodejno izpolni s prijavljenim zdravnikom
  - Vrednost je mogoče prilagoditi ali izbrisati
- **Enota**
- **Pacient**
- **Status** - deluje prekov vklopnih/izklopnih gumbov
  - Kreirani (privzeto vklopljeni)
  - Kontrolirani (privzeto vklopljeni)
  - Podpisani (privzeto vklopljeni)
  - Poslani (privzeto vklopljeni)
  - Prebrani iz On-line (privzeto vklopljeni)

ePIZ: [34859] NADOMESTILO FON ČRT-ČRTOMIR, 15.01.1991 (35 let), CELOVŠKA CESTA 587 A, 1000 LJUBLJANA

**Podrobnosti**

Obdobje kreiranja: 01.04.2026 Zdravnik: ...  
 Obdobje pošiljanja: ... Enota: ...  
 Obdobje zadržanosti: ... Vrsta pravice: ...

Status

Kreirani  Kontrolirani  Podpisani  Poslani  Prebrani iz On-Line

### Seznam ePIZov

- Seznam ePIZov vsebuje enake stolpce in funkcionalnosti kot v podpisni mapi.
- Stolpec Pacient v tem pogledu privzeto ni prikazan.
- Stolpec je mogoče dodati prek gumba [Prikaži / Skrij / Premakni stolpce].

## Dopolnitve v ePIZ - pacient (eKarton)

### Filtriranje podatkov

Tudi v pogledu za pacienta v eKartonu je posodobljen nabor filtrov.

Pogled vsebinsko ostaja enak pogledu za pacienta, vendar je postavitve filtrov prilagojena za boljši pregled.

Vsi filtri, razen filtra 'Status', so privzeto skriti in združeni v razdelku 'Podrobnosti'.

Uporabnik lahko razdelek 'Podrobnosti' po potrebi razpre ali zapre ter tako dostopa do vseh dodatnih filtrov.

- **Obdobje kreiranja (od - do)**
  - Polje se samodejno napolni s prvim dnevom preteklega mesecu.

- Datum je možno ročno spremeniti ali izbrisati.
- **Obdobje pošiljanja (od - do)**
- **Obdobje zadržanosti (od - do)**
- **Zdravnik**
  - Polje se samodeno izpolni s prijavljenim zdravnikom
  - Vrednost je mogoče prilagoditi ali izbrisati
- **Enota**
- **Pacient**
- **Status** - deluje preko vklopnih/izklopnih gumbov
  - Kreirani (privzeto vklopljeni)
  - Kontrolirani (privzeto vklopljeni)
  - Podpisani (privzeto vklopljeni)
  - Poslani (privzeto vklopljeni)
  - Prebrani iz On-line (privzeto vklopljeni)

ePIZ: [34859] NADOMESTILO FON ČRT-ČRTOMIR, 15.01.1991 (35 let), CELOVŠKA CESTA 587 A, 1000 LJUBLJANA

**Podrobnosti**

Obdobje kreiranja: 01.04.2026 Zdravnik: ...

Obdobje pošiljanja: ... Enota: ...

Obdobje zadržanosti: ... Vrsta pravice: ...

Status

Kreirani  Kontrolirani  Podpisani  Poslani  Prebrani iz On-Line

### Seznam ePIZov

- Seznam ePIZov vsebuje enake stolpce in funkcionalnosti kot v podpisni mapi.
- Stolpec 'Pacient' v tem pogledu privzeto ni prikazan.
- Stolpec je mogoče dodati prek gumba [Prikaži / Skrij / Premakni stolpce].

### ePiz na podlagi eBOLa

Omogočeno je kreiranje ePIZa na podlagi eBOLa preko zavihka Stalež s klikom na označeno ikono na sliki.

Medicinski podatki

Terapija | Diagnoze | MP | CRPP | Diagnostika | **Stalež** | Ostali obrazci | eDokument | Dokumenti | CRPP obvestila | ePIZ | eVročanje

Datum od: ... do: ...

Razlog zadržanosti: ...

Zaključen: ...

Zdravnik: ...

Enota: ...

Status

Kreirani  Poslani

Kontrolirani  Tiskani

Podpisani vsi  Prebrani iz On-Line

Podpisani za pošiljanje  Vsi

Podpisani za brisanje

Podaljšaj | Podpis/Pošlj | Obravnava, s katere je bil stalež odprt

Obrav.	Zdravnik	Začetek	Datum od	Datum do	Št. dni v staležu	Dolžan delati ur	Zadržan št. ur	Razlog zadržanosti
<Ni podatkov>								

### 1.2.15 Sezname in analize - Diagnoze za statistiko in Hospitalne diagnoze (Nap\_39291)

Za potrebe lažjega vpogleda v diagnoze v hospitalu sta bila dopolnjena izpisa Diagnoze za statistiko in Hospitalne diagnoze.

Urejeno je bilo delovanje filtrov ločeno po dnevih, naslov pacienta in ležeč format papirja.

Popravljen je bilo delovanje filtrov, ki sedaj omogočajo hitrejši in preglednejši vpogled v podatke.

## 1.2.16 Besedila preteklih obravnav

Uporabnik se na tekoči obravnavi z miško postavi v želeno vnosno polje in z desnim klikom izbere 'Besedila preteklih obravnav'. Iz seznama lahko poljubno izbere enega ali več posameznih medicinskih podatkov in jih s klikom na [Izberi] vstavi v izbrano polje, ki ga lahko poljubno naknadno ureja na dotični obravnavi.

slika Posegi in izvidi

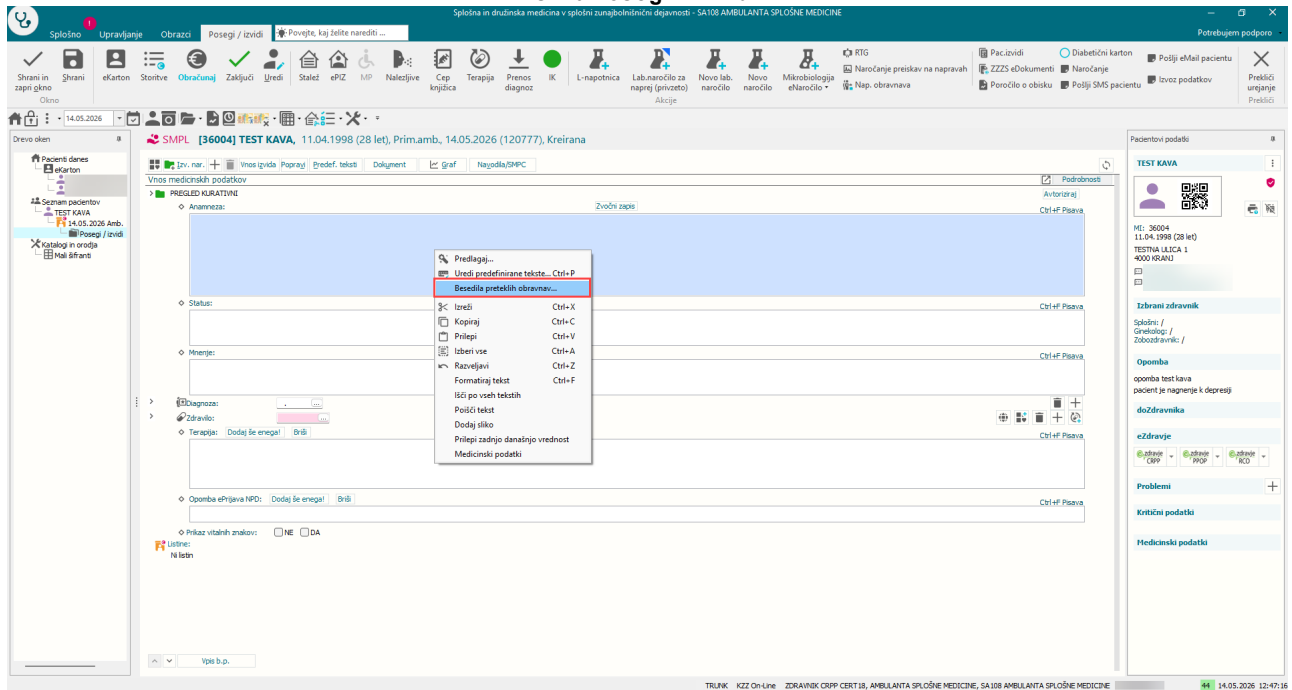

slika eKarton

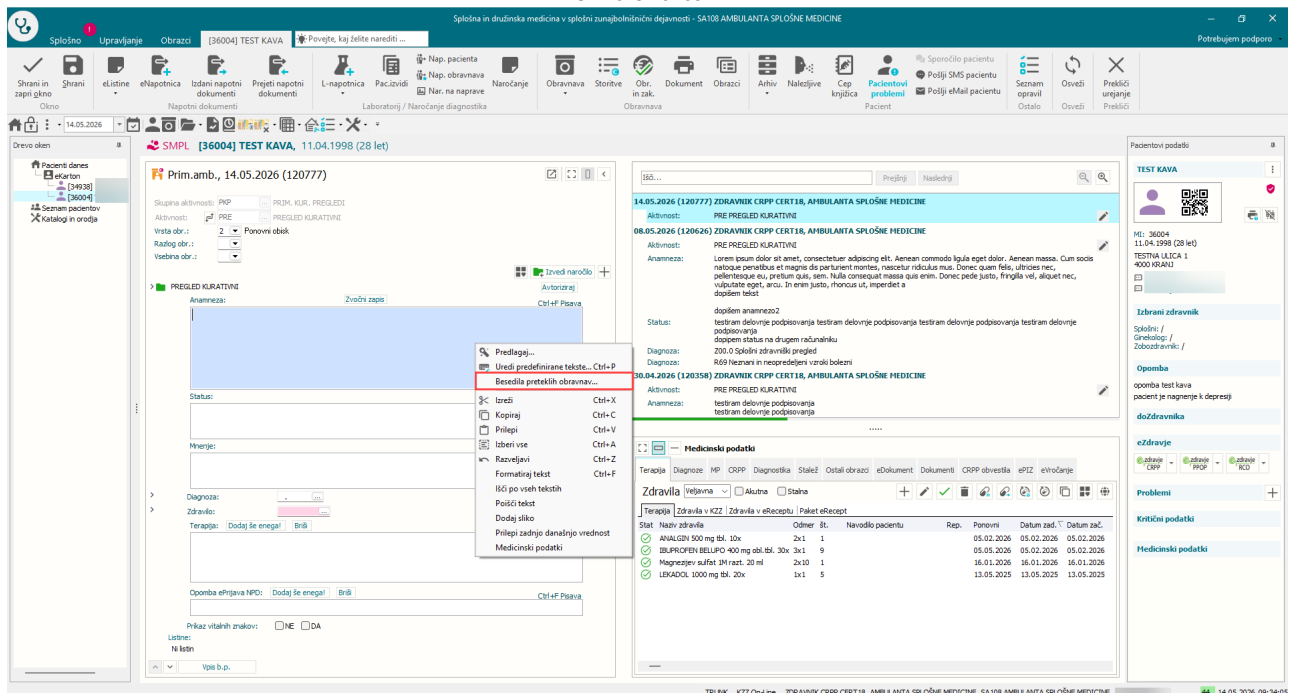

## Besedila preteklih obravnav

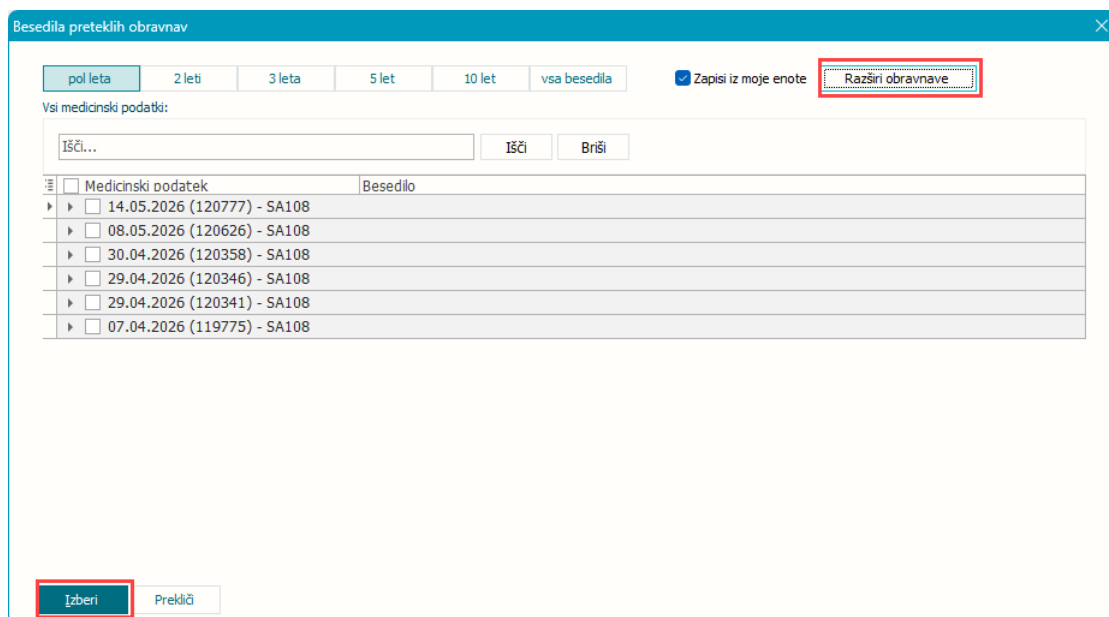
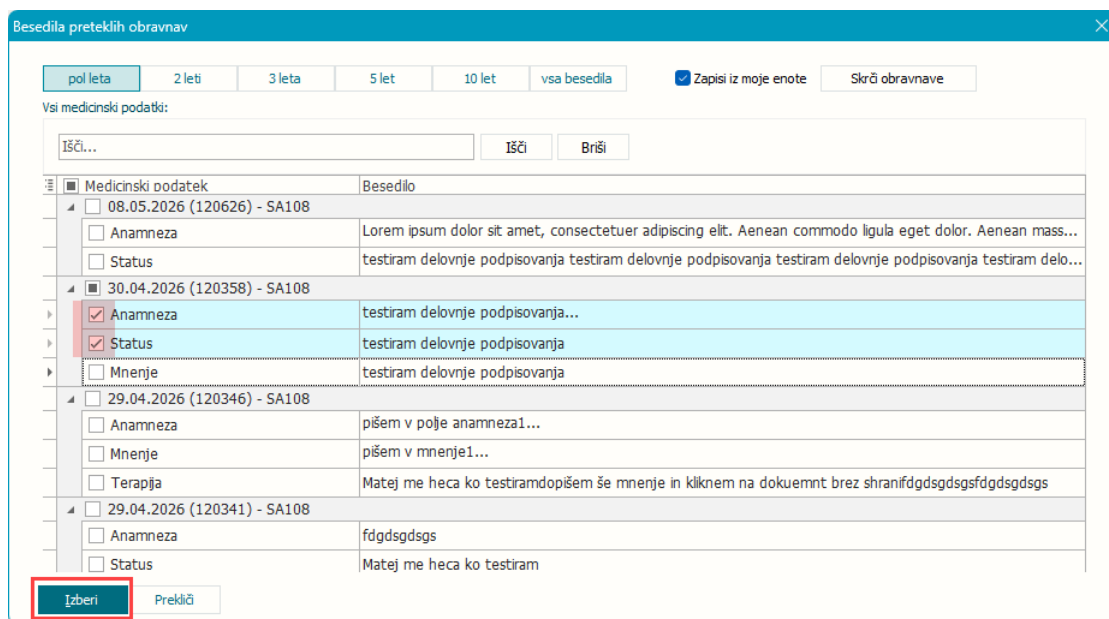

Na kompleksnih medicinskih podatkih besedila preteklih obravnav ne delujejo.

### 1.2.17 DMS - Tiskanje dokumentov z opombo (Akt\_113796)

Namen nove funkcionalnosti je, da sistem opozarja uporabnika pri tiskanju dokumentacije v naslednjih primerih:

- pacient ne želi prejemati tiskane dokumentacije,
- dokument je bil že natisnjen,
- dokument ni avtoriziran.

V vseh primerih je pred nadaljevanjem tiskanja potrebno vnesti razlog tiskanja.

#### 1. Opozorilo: pacient ne želi tiskane dokumentacije

Ob tiskanju sistem preveri soglasje pacienta za tiskanje dokumentacije. Če ima pacient zabeleženo soglasje za netiskanje dokumentacije, se prikaže opozorilo:

Opozorilo
✕

Pacient [110914] TEST PETRA · Document Ambulanta (2) - 08.05.2026  
Avtorizirana verzija

⚠

**Pacient je podal soglasje, da se dokumenti ne tiskajo.  
Ali želite vseeno natisniti?**

---

Razlog tiskanja:

Če izberete [DA], morate obvezno vnesti razlog tiskanja.

*Primer razloga je lahko:*

»Pacient vztraja pri fizičnem izvodu.«

»Tehnične težave pri elektronskem pošiljanju.«

Pomembno: Opozorilo se prikaže ob vsakem naslednjem tiskanju dokumentacije za istega pacienta.

## 2. Opozorilo pri ponovnem tiskanju dokumenta

Če je bil dokument že enkrat natisnjen, sistem prikaže opozorilo:

Opozorilo
✕

Pacient [110914] TEST PETRA · Document Ambulanta (1) - 21.04.2026  
Avtorizirana verzija

⚠

**Dokument je bil že natisnjen.  
Ali želite vseeno natisniti?**

---

Razlog tiskanja:

Brez vnosa razloga tiskanje ni možno.

*Primer razloga je lahko:*

»Pacient je izgubil original.«

»Ponovni izpis zaradi poškodovanega izvoda.«

Po vnosu razloga se tiskanje nadaljuje.

## 3. Opozorilo pri tiskanju neavtoriziranega dokumenta

Če dokument še ni avtoriziran, sistem prikaže opozorilo:

Opozorilo
✕

Pacient [110914] TEST PETRA · Document PetraK odpustnica (1) - 26.03.2026  
Neavtorizirana verzija

⚠

**Dokument ni avtoriziran.  
Ali želite vseeno natisniti?**

---

Razlog tiskanja:

Brez vnosa razloga tiskanje ni možno.

Primer razloga je lahko:

»Nujna obravnava pacienta.«

»Tiskanje za interno preverjanje.«

Vsi vneseni razlogi za tiskanje se shranjujejo v sistem za potrebe revizijske sledi.

V kolikor gre za akcijo tiskanja več dokumentov "Natisni vse", je možnost opcijo za izbiro tiskanja obkljukati za vse dokumente hkrati.

The screenshot shows a software interface for patient documents. At the top, there is a toolbar with icons for printing: 'Natisni' (Print), 'Natisni z opcijami' (Print with options), 'Natisni vse' (Print all), 'Pošlji' (Send), 'Pošlji vse' (Send all), and 'Osveži' (Refresh). The 'Natisni vse' icon is highlighted with a red box. Below the toolbar, the interface displays patient information: 'Pacientovi dokumenti | Pac.: TEST PETRA | Obr.: 658186'. A table lists three documents:

Dokument	Obrav...	Aktivnost	Enota obravnave dokum...	Nosilec	V...	Čas kreiranja d...	ID	Pr...
Ambulanta	658186	PREVENTIVNI PREGLE...	600 PEDIATRICNA AMBULANTA	TEST PETRA ZDRAVNIK	2	08.05.2026 12:56:46	133222	
Ambulantni izvid	658186	PREVENTIVNI PREGLE...	600 PEDIATRICNA AMBULANTA	TEST PETRA ZDRAVNIK	1	08.05.2026 12:56:31	133221	
Ambulantni izvid	658186	PREVENTIVNI PREGLE...	600 PEDIATRICNA AMBULANTA	TEST PETRA ZDRAVNIK	1	21.04.2026 10:09:59	133168	

Below the table, a dialog box titled 'Opozorilo pri tiskanju več dokumentov' (Warning when printing multiple documents) is displayed. It contains the following text: 'Pacient [110914] TEST PETRA · Document Ambulanta (2) - 08.05.2026 Avtorizirana verzija'. Below this, it asks: 'Pacient je podal soglasje, da se dokumenti ne tiskajo. Ali želite vseeno natisniti?' (Patient has given consent that documents are not to be printed. Do you still want to print?). There are 'Da' (Yes) and 'Ne' (No) buttons. At the bottom, there is a checkbox labeled 'Velja za vse nadaljnje dokumente' (Applies to all subsequent documents), which is also highlighted with a red box. A 'Prekliči' (Cancel) button is visible on the right side of the dialog.

V tem primeru se vneseni razlog za tiskanje uporabi za vse dokumente enako.

## - A -

Akt_113695	3
Akt_114243	3
Akt_114251	5